Цена 3 коп.

Пролетарии всех стран, соединяйтесь!
К борьбе за рабочее дело будь готов!

Пионерская правда

ОРГАН ЦК и МК ВЛКСМ 26 октября 1935 года, суббота, № 142 (1612)

Самому старшему нашему учителю — товарищу СТАЛИНУ, близкому, родному

Мы собрались сегодня в Колонный зал Дома союзов, чтобы торжественно отпраздновать десятилетие нашей газеты «Пионерская правда».

Мы знаем, что эту газету, как и новые школы, и учебники, и лагеря, и санатории, и дворцы культуры, дала нам, пионерам и школьникам, великая большевистская партия, тобой руководимая.

И когда мы думаем, как ты заботишься о нас, как ты любишь нас, хочется в благодарность за твои заботы, за твою любовь сделать для родины что-нибудь большое и красивое.

Нас тут в зале сидит полторы тысячи ребят. Одни пришли со своими рисунками, другие—со стихами, третьи приехали на педальных автомобилях, собственноручно сделанных, у четвертых—на руках самодельные астрономические трубы, в которые они наблюдают небесные светила, пятые горды своими отметками «отлично» в школе. Но всех нас об'единяет одно желание: все мы хотим вырасти достойными сыновьями и дочерьми нашей замечательной родины, культурными, стойкими и храбрыми борцами за коммунизм.

Прими же наш горячий от всего сердца пионерский салют.

К борьбе за рабочее дело—всегда готовы!

ДЕТКОРЫ
«ПИОНЕРСКОЙ ПРАВДЫ»,
ПИОНЕРЫ
И ШКОЛЬНИКИ МОСКВЫ.

КОЛОННЫЙ ЗАЛ 24 ОКТЯБРЯ

КОСТЕР РАДОСТИ

Серебряный луч прожектора взметнулся над залом. Он выхватил из темноты утопающий в цветах бюст **ИЛЬИЧА**, огромные портреты **СТАЛИНА** и **ДИМИТРОВА**, бархатные красные знамена.

Высоко между колонн вспыхнули буквы — «Десять лет «Пионерской правды».

На эстраду с веселым гомоном выбежало пионерское звено.

— Давайте устроим в этом зале костер, — сказала вожатая звена.

Ребята удивились. Разве можно в Колонном зале разводить костер?

Вдруг все ахнули. Пионеры отдернули полотнище, закрывающее глубину эстрады. Ребята увидели зеленую лужайку, покрытую зеленой травой и валежником. Это напомнило лето и лагерные вечера. Ярко вспыхнул и «затрещал» пионерский костер, совсем, как в лесу, у подножья сосен, на настоящей лужайке.

— Мы приглашаем на наш костер, — сказала вожатая звена, — **Косарева, Бубнова, Хрущева, Крупскую, Коган, Лукьянова, Файнберга**, заведующего отделом пионеров ЦК комсомола **Мускина**, редактора «Комсомольской правды» **Бубекина**, старшего вожатого Москвы **Павлова** и редактора «Пионерской правды» **Строева**. И еще мы приглашаем юного ворошиловского стрелка **Толю Вихрова**, фотокора **Леню Стужина**, отличницу **Катю Подкопаеву**, скрипача **Бусю Гольдштейна**.

Товарищ Павлов уселся в кругу ребят.

— Сейчас Саша Строев проведет у костра беседу о десятилетии газеты, — сказал он.

Редактор начал беседу. И первое его слово в этот радостный день было обращено к самому близкому и родному всей нашей детворе, великому вождю народа, **Иосифу Виссарионовичу Сталину**.

Вот у костра появились самые маленькие читатели — октябрята. Они пришли с кастаньетами, трензелями, звоночками.

Маленький дирижер взмахнул рукой, и раздались чудесные звуки «Турецкого марша» Моцарта. Октябрята сыграли и спели. Они дирижировали по очереди.

Запели флейты, ударили барабаны. Со своим оркестром вошли пионеры немецкой школы.

— Genossen! Wir lieben unsere Zeitung! Наша газета укрепляет дружбу пролетарских ребят всех народов и национальностей...

— Rot Front!

— Рот фронт! — весь зал, подняв кулаки, подхватил слова немецких ребят.

Товарищ Мускин передал привет детко-

У КОСТРА. Заведующий отделом пионеров ЦК ВЛКСМ товарищ **В. МУСКИН** среди участников костра.

рам, читателям и редакции от Центрального комитета комсомола.

К костру вышел пионер со скрипкой. Все затаили дыхание. **Буся Гольдштейн** настроил свой волшебный инструмент. Он сыграл «Концерт» Сарасате.

Вдруг весь зал радостно захлопал. Как всегда веселый и бодрый, вышел к костру **Корней Иванович Чуковский**. Он поздравил ребят и прочитал им свою сказку «Тараканище».

Оркестр заиграл марш. Распахнулись двери, между колонн появились шеренги юных друзей обороны.

В касках, в морской и летной форме, с авиомоделями, с винтовками, пришли будущие бойцы приветствовать «Пионерскую правду». С балконов посыпались разноцветным дождем тысячи листовок, над залом парили бумажные планеры. Медленно и плавно спускались пестрые и маленькие парашюты. Товарищ Цыбин сообщил о том, что «Пионерская правда» награждена значком «За активную оборонную работу», а редактор товарищ Строев — почетным осоавиахимовским оружием.

Оркестр утих. Неожиданно у костра появился леопард. Самый настоящий живой леопард. Он натянул веревку, и по мачте взвился флаг с приветствием от зверей дедушки Дурова. А потом леопард зарядил маленькую пушку. Грянул салют в честь газеты.

В пионерских галстуках вышли к костру почетные пионеры — народные артисты **Москвин** и **Книппер-Чехова**. Они передали «Пионерской правде» привет от артистов МХАТ.

На эстраду выехали ребята на педальных машинах. Эти автомобили они построили по листовкам «Пионерской правды».

Потом прибежали деткоры с фотоаппаратами.

— Ребята! Мы вас снимаем. Сидите спокойно, — скомандовал **Леня Стужин**. Щелкнули затворы.

Фотоаппараты ребята сделали сами. Этому их тоже научила газета.

Артисты Центрального театра для детей во главе с заслуженной артисткой **Наталией Сац** пришли в костюмах и гриме.

Мастера спорта, писательница **Агния Барто**, артисты Госцентюза, — все они принесли к пылающему костру горячие слова привета.

Собравшиеся у костра радостно встретили предложение послать приветствие тому, кто создал наше счастливое детство,—великому **Сталину**. Приветствие послали также руководителю ленинского комсомола товарищу **Косареву**.

Так прошел этот замечательный юбилейный костер. Тепло, радостно, весело отпраздновали московские пионеры и школьники десятилетие своей газеты.

ВСЕВОЛОД ЗЕМНОЙ,
Я. ХЕЛЕМСКИЙ.

В КОЛОННОМ ЗАЛЕ 24 ОКТЯБРЯ (слева направо): народная артистка республики **КНИППЕР-ЧЕХОВА** у костра; детский писатель **КОРНЕЙ ИВАНОВИЧ ЧУКОВСКИЙ** приветствует читателей и деткоров газеты. (Фото Ю. ШАГИНА)

ГЕНЕРАЛЬНОМУ СЕКРЕТАРЮ ЦК ЛЕНИНСКОГО КОМСОМОЛА товарищу КОСАРЕВУ

Пионеры и школьники, собравшиеся на празднование десятилетия своей газеты — «Пионерской правды», шлют тебе, руководителю краснознаменного ленинского комсомола, горячий пионерский привет.

Спасибо за внимание и заботу о нас.

Обещаем тебе и в твоем лице всему ленинско-сталинскому комсомолу дружить с нашей газетой, иметь отметки в школе только «хорошо» и «отлично», как нас учит газета, и быть дисциплинированными, как подобает молодым большевикам.

—ooo—

„ПИОНЕРСКАЯ ПРАВДА" НАГРАЖДЕНА ЗНАКОМ „ЗА АКТИВНУЮ ОБОРОННУЮ РАБОТУ"

Постановление Президиума ЦС Союза Осоавиахим СССР и РСФСР.

За активную оборонную работу, проведенную газетой «Пионерская правда» за 10 лет ее существования среди юных пионеров и школьников СССР, выразившуюся в организации совместно с ЦС ОАХ СССР слетов юных ударников обороны, заочных стрелковых пионерских соревнований, заочных курсов авиомоделизма, пропаганды норм ЮВС, военизированных игр и достижений юных друзей обороны:

1. Наградить газету «Пионерская правда» в день 10-летнего юбилея знаком «ЗА АКТИВНУЮ ОБОРОННУЮ РАБОТУ» («ЗАОР»).

2. Наградить редактора газеты «Пионерская правда» тов. Строева грамотой ЦС ОАХ СССР и тов. Лифшица (зав. военным отделом)—знаком «Активист».

ПРИВЕТ „КРОКОДИЛА"

Смягчив свой нрав, для многих крайне зверский,
И отложив в сторонку ярость вил,
В день юбилея «Правды пионерской»
Ей шлет привет товарищ—Крокодил.
Клянусь всей властью, мне Сатирой данной,
Всемерно помогать по-дружески тебе,
И слово я даю в сей грамоте охранной,
Что будем рядом в общей мы борьбе.
Итак, плечо к плечу! Проявим больше рвенья!
Я, как и вы, к борьбе всегда готов!
Мы будем охранять отряды, школы, звенья
От посягательства врагов!
Клянусь тебя любить, как сына любит папа.
Ребята! Есть контакт! Вперед!
Вот — моя лапа!

КРОКОДИЛ.

10 ЛЕТ «ПИОНЕРСКОЙ ПРАВДЫ»

В ДУХЕ БОЛЬШЕВИЗМА

Шлем наш горячий привет «Пионерской правде» в день ее десятилетнего юбилея.

За десять лет своего существования «Пионерская правда» оказала огромную помощь партии Ленина — Сталина и ленинскому комсомолу в воспитании молодого поколения в духе большевизма, в духе беззаветной преданности нашей великой родине.

Желаем дальнейших успехов «Пионерской правде» в борьбе за хорошую учебу детей в школе, за образцовую постановку работы в пионерских отрядах, за воспитание из среды нашей советской детворы сотен тысяч и миллионов смелых, отважных, культурных, беззаветно преданных делу социализма граждан великой нашей матери-родины — СССР.

Секретарь Сталинградского краевого комитета ВКП(б) **И. ВАРЕЙКИС.**

Секретарь крайкома ВЛКСМ **И. КРАЕВСКИЙ.**

ЛЮБОВЬ К ЗНАНИЮ И ТРУДУ

Славному юбиляру—«Пионерской правде» шлю горячий привет.

За свое первое десятилетие «Пионерская правда» превратилась в любимую массовую газету советской детворы.

Желаю вам дальнейшего успеха в работе по коммунистическому воспитанию пионерского поколения и в борьбе за под'ем советской школы.

Добивайтесь большевистского порядка и дисциплины в школе. Воспитывайте в советских школьниках и пионерах любовь к знанию и труду.

Воспитывайте в советской детворе любовь и преданность нашей социалистической родине.

Воспитывайте в них беззаветную преданность советскому строю, рабочему классу, его боевому авангарду — коммунистической партии и великому делу Ленина—Сталина.

А. БУБНОВ.

ПРАЗДНИК РЕБЯТ

Дорогие товарищи!

Десятилетнее существование детской газеты — большой праздник наших ребят. Да, пожалуй, и не только ребят, а всей нашей советской общественности. Ведь воспитание ребят — это дело всей общественности. Наш великий СТАЛИН и вся партия учат нас, как нужно воспитывать молодое поколение, как нужно заботиться о нем.

«Пионерская правда» оказывала и оказывает большую помощь школе в воспитании ребят. Есть, конечно, в газете отдельные недостатки, бывают и срывы. Необходимо поработать над устранением этих недостатков.

Горячо приветствую вас в день юбилея и желаю наилучших успехов.

В. ЗАТОНСКИЙ.

ПРИВЕТ С БОЕВОГО ПОСТА

В день десятилетия нашу газету приветствовали отряды международного комсомола.

«Пионерской правде» прислали приветствия *ЦК комсомола Франции, ЦК комсомола Испании, ЦК комсомола Чехословакии.*

Комсомольцы Чехословакии в своем приветствии пишут:

— Мы работаем для об'единения всего молодого поколения за мир, за свободу, за прогресс, против войны, против фашизма.

С этого боевого поста шлем вам наш революционный привет.

БЕЗГРАНИЧНУЮ ПРЕДАННОСТЬ РОДИНЕ

«Пионерской правде» в день ее десятилетия — большевистский привет и лучшие пожелания: растить молодую советскую поросль людей, безгранично преданных социалистической родине, делу партии—великому делу Ленина — Сталина; воспитывать в детях любовь и стремление к овладению всеми культурными богатствами, накопленными лучшими умами человечества.

Секретарь обкома ВКП(б) НОСОВ.

Иваново.

ЮНОМУ ЮБИЛЯРУ

Юные товарищи! Поздравляю вас с десятилетним юбилеем вашей славной газеты «Пионерская правда».

Празднование такого юбилея возможно только в нашей великой свободной стране, руководимой партией большевиков во главе с великим **Сталиным.**

Дорогие ребята! Цените свою газету, читайте ее, помогайте ей стать еще лучшим помощником в вашей учебе, отдыхе и работе.

Да здравствует юный юбиляр — газета подрастающего поколения большевиков — «Пионерская правда»!

Желаю дальнейшего успеха в ее работе по коммунистическому воспитанию детей.

Председатель Ленинградского облисполкома **СТРУППЕ.**

РАСТИТЬ СЛАВНЫХ СТРЕЛКОВ

Горячо приветствую славного юбиляра—«Пионерскую правду».

Уверен, что «Пионерская правда» совместно с Осоавиахимом попрежнему будет упорно растить метких юных ворошиловских славных стрелков, авиомоделистов—будущих защитников своей прекрасной социалистической родины.

ЭЙДЕМАН.

НАШ КОНКУРС РИСУНКОВ.
«Сосны».
Г. МАКАРЕВИЧ (Тифлис)

БОЕВОЕ ДЕСЯТИЛЕТИЕ

Приветствую газету «Пионерская правда» с ее славным десятилетним юбилеем борьбы и работы по воспитанию большевистской смены, выращиванию кадров, преданных нашей социалистической родине. «Пионерская правда», организуя шефство пионеров и школьников над предприятиями связи, помощь связи, реально содействует НК связи по улучшению качества работы связи. Желаю успехов в ее дальнейшей работе.

Народный комиссар связи СССР **А. И. РЫКОВ.**

Конференция читателей и деткоров в Ленинграде. На снимке: полярник товарищ САМОЙЛОВИЧ и художник товарищ БРОДСКИЙ среди членов президиума конференции.

ГАЗЕТУ ПРИВЕТСТВУЮТ

Педагоги...

Любимой «Пионерской правде», помощнику в деле воспитания детей, — горячий привет и поздравление в день десятилетия.

Директор 25-й образцовой школы Октябрьского района
Н. ГРОЗА.

Москва.

Звено...

АННЕНКОВО. *(По телеграфу). Пионеры 1-го звена отряда имени Павлика Морозова приветствуют свою любимую газету «Пионерская правда» с десятилетием ее существования.*

Вожатая звена ПАНФИЛОВА.

Куйбышевский край.

Комсомол Ленинграда...

Ленинградский областной и городской комитеты ВЛКСМ приветствуют газету «Пионерская правда», ее коллектив сотрудников и деткоров в день ее десятилетия.

На протяжении 10 лет газета «Пионерская правда» являлась организатором и вожаком миллионов пролетарской детворы, работала над укреплением пионерской организации, помогала пионерам и школьникам в борьбе за качество учебы, укрепление сознательной дисциплины, организацию культурного и здорового досуга ребят.

Ленинградский областной и городской комитеты ВЛКСМ уверены, что, вступая в третье пятилетие своего существования, «Пионерская правда» будет еще лучше воспитывать в миллионах пролетарских ребят любовь к своей родине и преданность делу Ленина — Сталина.

Секретарь областного и городского комитетов ВЛКСМ **И. ВАЙШЛЯ.**

Полярники...

Дорогие друзья, читатели «Пионерской правды»!

Поздравляю вас от всей души с 10-летием вашей газеты. Десять лет в период великой переделки всего общества, в период социалистического строительства, за которым с восхищением следят рабочие всего мира, — большой срок. При помощи газеты «Пионерская правда» вы получаете не только занимательное чтение, — нет, в вас воспитывают и укрепляют несокрушимый дух большевиков, истинных борцов за новую жизнь, за коммунизм.

Вы — наша смена. Вы живете в счастливое время и должны быть его достойны. Будьте всегда готовы защитить дело рабочего класса и нашу удивительную, чудесную родину.

Директор Всесоюзного Арктического института проф. **Р. САМОЙЛОВИЧ.**

Писатели...

При словах «Союз Советских Социалистических Республик» невольно возникают представления обратно тому, что за рубежом. Ведь и там есть газеты для детей, но они полны лжи, полны чудовищной лжи — религиозной, социальной, бытовой, научной, художественно-изобразительной, ибо они отражают смрад гниющего капиталистического строя.

И если дети — цветы жизни, то каким же прекрасным цветком рдеет в Союзе один из печатных органов детей — «Пионерская правда». Ибо она наполнена крепким, правдивым, здоровым отражением крепкой, здоровой, радостной жизни детей Социалистического Союза, детей чудесно возникающего нового строя, несущего счастье всем трудящимся.

Да здравствует «Пионерская правда», вожатый детей Союза!

А. СЕРАФИМОВИЧ.

„Пионерской правде“

Кроме помещенных в газете, редакцией получены приветствия в связи с десятилетним юбилеем от:

ЦК комсомола Белоруссии, ЦК комсомола Грузии, ЦК комсомола Таджикистана, Закавказского крайкома комсомола, Всеукраинской Академии наук, Союза советских писателей, народных артистов республики: Качалова, Бабочкина, Штейнберга, Корчагиной-Александровской, писателей: Тихонова, Югова, Барто, рекордсмена СССР Роберта Люлько, заслуженных мастеров спорта Маляева и Селина, оргбюро ЦК Воронежской области, Московского театра для детей, Центрального и Московского домов художественного воспитания детей, МосгорОНО, ЦК работников издательств, конференции юного зрителя (Оренбург), б. деткора В. Махотка (с. Томаковка, УССР), казанского Тюза, грузинского Тюза, Театра революции (Одесса), Бауманского театра рабочих-ребят, строителей детской железной дороги (Тифлис), 600 стенкоров гор. Омска, бывших деткоров г. Днепропетровска, Горьковского театра кукол, группы участников игры «Великие люди» (Загорск); учащихся: 2-й школы Василеостровского района (Ленинград), Нахабинской школы, 3-й школы Алатыря, Алексинской школы, 82-й школы (Тифлис), школы Зерносовхоза (Чапаевск), 5-го класса 33-й школы (Днепропетровск), школы им. Лепешинского, 25-й образцовой школы (Москва). Пионеров: города Батума, Высокополья (УССР), Шаумянского района (Баку), Кривого Рога, Балтского района (Молдавия).

Редакций газет: «Ленинградской правды», «За коммунистическое просвещение», «Всегда готов» (Иваново), «Молодой коммунар», «Будь готов» (Воронеж), «Пионер Востока» (Ташкент), «Пионер Донбасса», «Всходы коммуны» (Свердловск), «Ди Тромпете» (Харьков), «Пионер Канч» (Эривань), «Сталинские внучата» (Ростсельмаш), «Ленинские искры» (Челябинск), «Кировские ребята», «Пионер» (Курск), «Юный пионер» (Смоленск), «Молодая гвардия» (Курск), «Ленин-Учкуны» (Ташкент), «Дети Октября» (Сталинград), «Ленинские внучата» (Свирстрой), «Юный ленинец» (Новосибирск).

НАШ КОНКУРС РИСУНКОВ. «Орнаменты». А. ИОФФЕ (Витебск)

НАШ КОНКУРС РИСУНКОВ

«Цветы».
ГУЩИН (Москва)

ПЕСНЯ

Лейся, песня боевая,
Лейся звонче, веселей!
Наша славная газета
Отмечает юбилей.
Мы, ребята, любим эту
Интересную газету.
Нам в работе помогает:
Раз'ясняет, поощряет.
Она лодырей бичует,
Беспощадно критикует.
Мы, ребята, любим эту
Интересную газету.
Отмечая юбилей,
Много лет желаем ей.
Помещай шарады, шутки,
Сказки, песни, прибаутки,
Игры, ребусы, загадки,
Отражай все недостатки
И успехи в нашем деле,
Что достигнуть мы сумели.

Деткор М. ЛЕВИН.

Казань.

В ГОСТЯХ У ЧИТАТЕЛЕЙ

КИЕВ

В просторном и светлом Детском театре на улице Маркса собрались 20 октября читатели и деткоры «Пионерской правды».

С газетой они встречаются часто. Они читают «Пионерскую правду» и каждый раз узнают новое, интересное, стараются, как учит их газета, быть отличниками, достигать совершенства в физической культуре, моделировании, фотографии.

Но сегодня — исключительный день. Сегодня они не только читают свою газету, но и слушают представителя «Пионерской правды» товарища Ханчина, который рассказывает им о самой газете.

После товарища Ханчина один за другим стали выступать читатели. Они еще раз доказали, что они действительно активные творцы своей газеты. Пионеры и пионерки — Столяр, Ермак, Лурье, Рихтер — говорили, почему они любят «Пионерскую правду», почему они любят газету «На змину». Они просили писать больше про Абиссинию, о героях гражданской войны, описывать жизнь в Арктике и просили обязательно напечатать биографию Павла Петровича Постышева.

Маленькая пионерка Стелла рассказала, как она была рада, когда появилось в «Пионерской правде» ее стихотворение.

Пионеры 24-й немецкой школы предложили организовать в редакции просмотр школьных журналов и литературно-сатирических газет. Их поддержали ребята 45-й школы.

На конференции выступил заведующий отделом пионеров ЦК ЛКСМУ товарищ Фурман.

После окончания конференции артисты Детского театра показали на украинском языке «Хмурове Устя» — постановку о героической жизни и борьбе пионера Павлика Морозова.

ВЕХА.

ЛЕНИНГРАД

К 5 часам вечера Театр юного зрителя заполняется пионерским активом, лучшими учениками, читателями и деткорами газеты «Пионерская правда».

Торжественное заседание, посвященное 10-летнему юбилею «Пионерской правды», открыл заведующий пионерским отделом горкома комсомола товарищ **Колобашкин.**

О работе газеты рассказал ответственный секретарь редакции **Е. Смирнов.**

К ребятам пришли заслуженный деятель искусств Исаак Израилевич **Бродский,** директор Всесоюзного Арктического института проф. **Р. Самойлович,** писатель **Маршак,** главный инженер Эпрона, краснознаменец товарищ **Бобрицкий,** секретари городского и областного комитетов комсомола товарищи **Вайшля** и **Швецов.**

«Пионерскую правду» приветствовали профессор Самойлович, пионеры отряда имени Павлика Морозова Володарского района, деткоры «Ленинских искр». Деткор Новоселов зачитал свое стихотворение, посвященное «Пионерской правде».

Собрание послало приветствие товарищу **Сталину.**

После торжественного заседания состоялся большой концерт.

А. Л.

Георгий Алексеевич Ушаков у пионеров

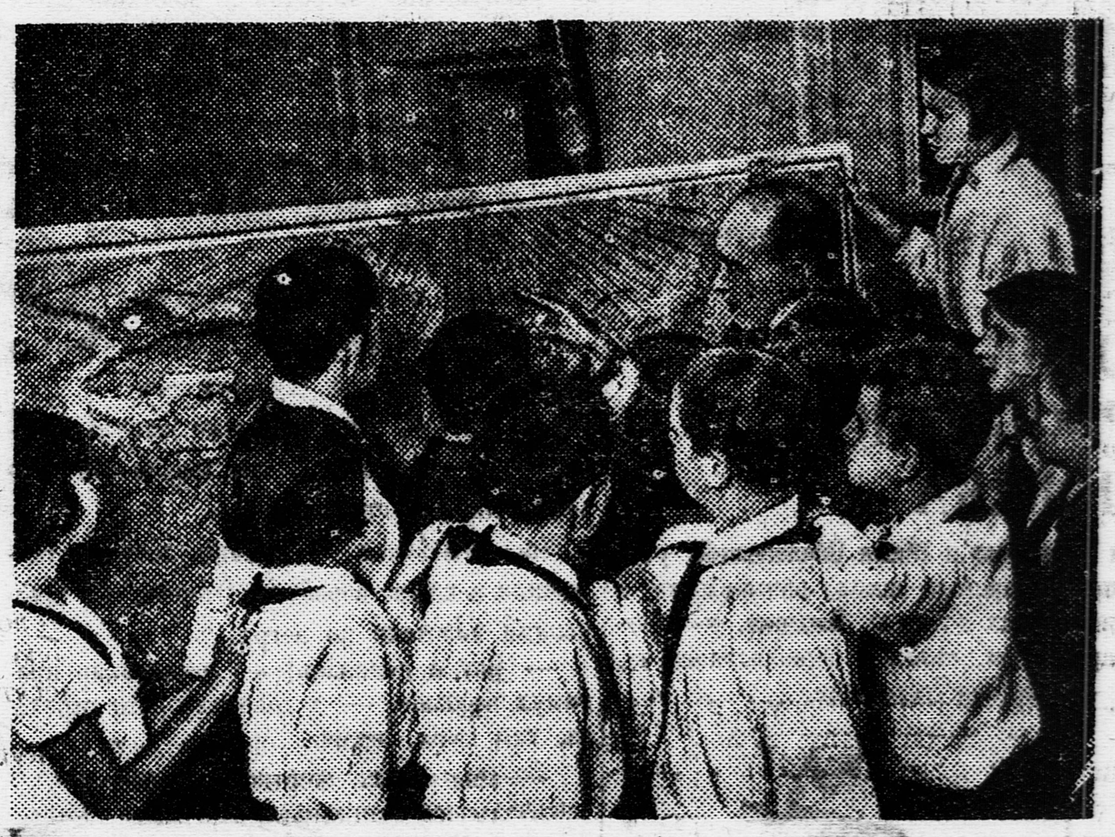

Вечером 20 октября в связи с 10-летним юбилеем нашей газеты к ленинградским деткорам и читателям «Пионерской правды» пришел известный полярник, начальник высокоширотной экспедиции на «Садко» Георгий Алексеевич Ушаков.

Товарищ Ушаков поделился с ребятами воспоминаниями о своей полярной жизни.

Смеялись ребята, когда Георгий Алексеевич говорил о зверях, обитающих в Арктике, о том, как хитро белые медведи охотятся на оленей, о моржах, идущих стаями по 300—400 штук.

Георгий Алексеевич подробно рассказал ребятам о высокоширотной экспедиции на «Садко». Садковцы впервые достигли такой широты, куда ни разу не доходило ни одно свободно плавающее судно.

Два с лишним часа беседовал Ушаков с ребятами.

— Большевики победят Арктику. И в этом вы им поможете! — закончил он свою беседу.

Лева Гринберг предложил в будущем дворце пионеров и октябрят, по примеру Москвы, Харькова и Киева, создать клуб юных исследователей Арктики.

Предложение принимается.

В заключение товарищ Ушаков обещал написать для ребят книжку об Арктике, а также несколько очерков для «Пионерской правды».

ЛАНДЕР, НАРВСКИЙ.

Первый на Севере

Юные автодоровцы города Вологды (Северный край) начали постройку первого на Севере детского моторного автомобиля имени газеты «Пионерская правда». Автомобиль строится на заводе «Северный коммунар». Постройкой первого моторного автомобиля руководит участник всесоюзного слета авиомоделистов Боря Николаев.

И. БРАГИН.

Город Архангельск.

ПЕРВЫЙ ГОД

СЛУЧАЙНО купил «Пионерскую правду» на почте. Понравилась. Решили распространять по школам», — так писал в редакцию деткор Чернаков из Суджанского отряда, Курской губернии.

Это было в 1925 году — десять лет назад. Еженедельная газета пионеров и школьников, орган московского комитета РЛКСМ — так называлась тогда «Пионерская правда». Она была газетой московских ребят, но, несмотря на это, ее знали и на Волге, и на Урале, и в Закавказье.

Деткор Сиванов из Саратова давал обещание, что пионерские корреспонденты будут о всех своих делах сообщать редакции. Ребята надеются найти в «Пионерской правде» своего друга и товарища, — добавлял он.

...Тираж ее в то время был всего лишь 20 тысяч.

... В Дагестане организовался первый пионерский отряд. Открылась вторая международная конференция, на которую приехали делегаты Англии, Франции, Германии. 27 июля в селе Петрищевском было в первый раз показано детское кино. Паула Юнгер, норвежская пионерка, тайком от учителей уехала на детскую конференцию в СССР. Первый пионерский кружок (выражаясь современным языком — форпост) организовался в Москве по Большой Грузинской, дом № 69. С далекого Севера, из Лапландии, в Москву приехала пионерская экскурсия. Да разве все перечислишь!

Деткор Сикулер из Феодосии, Горфинкель из Трубчевска, Искра, пионер 131-го отряда Красной Пресни — первые деткоры «Пионерской правды» — находили в газете свои заметки на третьей странице в отделе «Пионерская жизнь».

Богаче и разнообразнее становится пионерская жизнь. Начинают разворачивать большую работу пионерские отряды в деревне.

— Поможем деревенским отрядам!—бросает клич газета. И в «Пионерской правде» появляется специальная страничка: «Пионерская деревня». Эта страничка рассказывает об опыте деревенских отрядов, она показывает помощь города деревенским ребятам, дает беседы агронома об уходе за телятами, о работе пришкольного участка.

— Надо больше работать в школе, — ставит перед ребятами задачу «Пионерская правда». На страницах газеты помещается ряд деткоровских материалов о том, как пионеры учатся.

9 октября 1925 года в Москве, в Колонном зале, собирается первое губернское совещание деткоров. От имени Московского комитета партии совещание открывает член редколлегии «Пионерской правды» товарищ Кнорин. На совещании присутствуют 120 делегатов. Из них — 70 ребят из сельских районов. В фойе организована выставка стенных газет Московской губернии (лучшая стенгазета—отряда Коломенского завода).

Это было первое совещание, которое об'единило детских корреспондентов, наметило цели и задачи деткоровской работы.

Начиная с № 24 под заголовком «Смесь», газета сообщает ребятам об интересных вещах: о полете на Новую Землю, о столетнем юбилее спички, о воздушных проволочных заграждениях.

Из номера в номер дается отдел «По всему миру» — беседы о международном положении. На четвертой странице — веселая пионерская смекалка и карикатуры.

— Кто должен входить в совет отряда? Где взять пьесу для деревенского отряда?— на все эти вопросы ребята получали ответ в газете. Этот отдел переписки назывался: «Ответы вожатого».

Тираж «Пионерской правды» растет. Осенью 1925 года она выходит уже в количестве 22.000 экземпляров.

Л. ПОДГУГ.

С детства ты следила за полетом,
С завистью глядя на голубка.
Подружиться с быстрым самолетом, —
Страх отбросив, сделаться пилотом, —
Ты мечтала, стоя у станка.
И мечта тебя не обманула.
Не в мечте далекой — наяву,
Помнишь, как впервые ты нырнула,
Обнимая небо, в синеву!
А придут военные минуты —
Прыгнешь ты, винтовку сжав в руках.
Полетят снежинки парашютов
На полки идущего врага.
А пока зеленою Москвою
Я иду и вижу: высоко
Девушки летают надо мною,
Прицепившись к радуге шелков.
Я иду и думаю, что скоро,
Как урок, обычный и простой,
Будут пионеры в школах
Проходить по курсу
«затяжной»!

Деткор **СЕРГЕЙ ПОТЕМКИН.**

Москва.

—ooo—

СТОЯНКА ПЕРВОБЫТНОГО ЧЕЛОВЕКА

Боря Еременко и **Женя Оболенский**, ученики новосибирских школ, обнаружили в трех километрах от села **Бердска**, по правому берегу Оби, стоянку первобытного человека — древнее городище.

Во рвах они нашли следы костров, глиняные черепки и много костей. Черепки сосудов имеют интересный орнамент. Городище находится на высоте 8 метров над уровнем воды.

Женя и Боря — члены городского краеведческого кружка. О своей археологической находке они сообщили в бюро краеведения и музей.

АВИАЦИЯ ★ ★ ★ В ПРИРОДЕ

Над расцветшей ромашкой вдруг замерцала пронизанная солнцем стрекоза — забилась на месте, засияла и исчезла...

— Быстро летит стрекоза? — спросил учителя авиомоделист Миша Нейрат.

Ребята сидели на зеленом пригорке над рекой...

Владимир Васильевич—биолог — рассказывал:

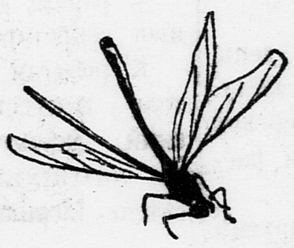

— Стрекоза—один из лучших авиаторов природы. По внешности она походит на самолет, только не имеет пропеллера. Крылья служат ей вместо пропеллера. Авиомоделистам есть чему поучиться у стрекозы. У нее, как и у ваших моделей, крылья не складываются, — они постоянно распущены. Передние, жесткие края крыльев описывают конус, вершина которого — в плече. Передний край крыла при этом очерчивает круг. Гибкое, эластичное крыло, скручиваясь и раскручиваясь при каждом взмахе, гребет вперед.

— Вот, вот она!

Стрекоза летела через поляну.

С высокой сосны, беспорядочно махая крыльями, кубарем скатился воробей. Он неуклюже закувыркался вокруг того места, где только-что спокойно парила стрекоза...

Еще мгновенье — и наша летунья трепыхала в клюве воробья... Оторванные крылышки полетели по ветру...

— Вот и попалась! — недовольно протянул Круглов, — а говорили, что стрекоза, как пуля, летит.

— Она стала жертвой своего летательного аппарата, — продолжал Владимир Васильевич. — Стрекоза не может делать мертвые петли, как это делает самолет... Сильный ветер может перевернуть стрекозу во время полета на спину. И тогда она беспомощно падает на землю. Воробей ветром своих крыльев перевертывает стрекозу и подхватывает в клюв.

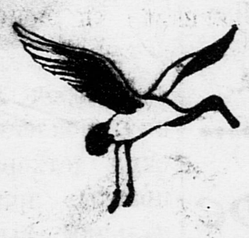

— Быстро летит стрекоза? — спросил Нейрат.

— Средняя скорость полета стрекозы — 5 метров в секунду. Но на 1—2 секунды она может развить гораздо большую скорость. Во время такого «скачка» от быстроты она становится невидимой...

— А все-таки пропеллер несет быстрее всякой птицы и стрекозы, — уверенно сказал Миша.

— Неверно, — прервал его учитель. — Крылья — более совершенный аппарат, чем пропеллер. Можно построить самолет по типу стрекозы или птицы. Неправильно думают, что большому самолету-птице придется часто махать крыльями. Чем меньше насекомое или птица, тем чаще она машет крыльями. Воробей делает 30 взмахов в секунду, голубь—3, а журавль—1.

Владимир Васильевич замолчал. Он всматривался в гладь реки, точно что-то припоминая. Вихрь мелкой рябью взбороздил зеркальную поверхность реки, поднял и закрутил опавшие листья и былинки. Одна из них осела на фуражку Круглова.

— Вот, взгляните! — Владимир Васильевич осторожно поднял былинку. — Это тоже летательный аппарат в природе.

— Зонтик! — крикнул Круглов.

— Парашют, — уверенно сказал Миша.

— Это — семя тополя... Оно имеет пушинку в виде зонтика, который действительно служит ему парашютом. Семя, сорвавшись с вершины дерева, медленно опускается на этом парашюте. Если случится ветер, семя на пушинке взлетает высоко вверх и относится далеко от родного дерева.

— Одни только рыбы не летают,—неожиданно заметил Миша.

— И среди рыб есть прекрасные авиаторы. Вообразите, что мы едем с вами на корабле. Солнце встает из синих водных просторов океана. В лицо нам веет теплый ветер Гольфштрема. На горизонте виднеется остров. Стая каких-то рыб взбороздила тихую поверхность воды. Рыбки высунули головы и быстро мчатся вперед, будто избегая чьего-то преследования. Все быстрее и быстрее их бег. Вот они совсем показались на поверхности. Только брюшки их бороздят воду. Еще порыв—и они отделились от воды, распластав стекловидные широкие плавники. Это — летучие рыбы «экзоцетус». Несколько сот метров могут они пролететь над морем, не касаясь воды.

— Авиация многому учится у природы. Ученые и конструкторы, издавна наблюдая полет птиц и насекомых, придумывают различные конструкции самолета. Так, возникла конструкция самолета-амфибии и многих других. Чтобы стать хорошим авиоконструктором, надо учиться наблюдать природу, изучать не только физику и математику, но и биологию. Надо много знать.

Я. ГИНЕВСКИЙ.

ПОЕЗД-ШАР

Скорей, скорей! — вот чего добиваются конструкторы, работающие над созданием новых видов транспорта. Ребята знают о работах советских конструкторов — о проекте аэропоезда Вальднера и о шароэлектролотковой дороге молодого инженера — комсомольца Ярмольчука.

Интересный проект сверхскоростного транспорта разработан в Швейцарии. По обычной двухрельсовой железнодорожной колее со скоростью 500 километров в час катится большой стальной шар.

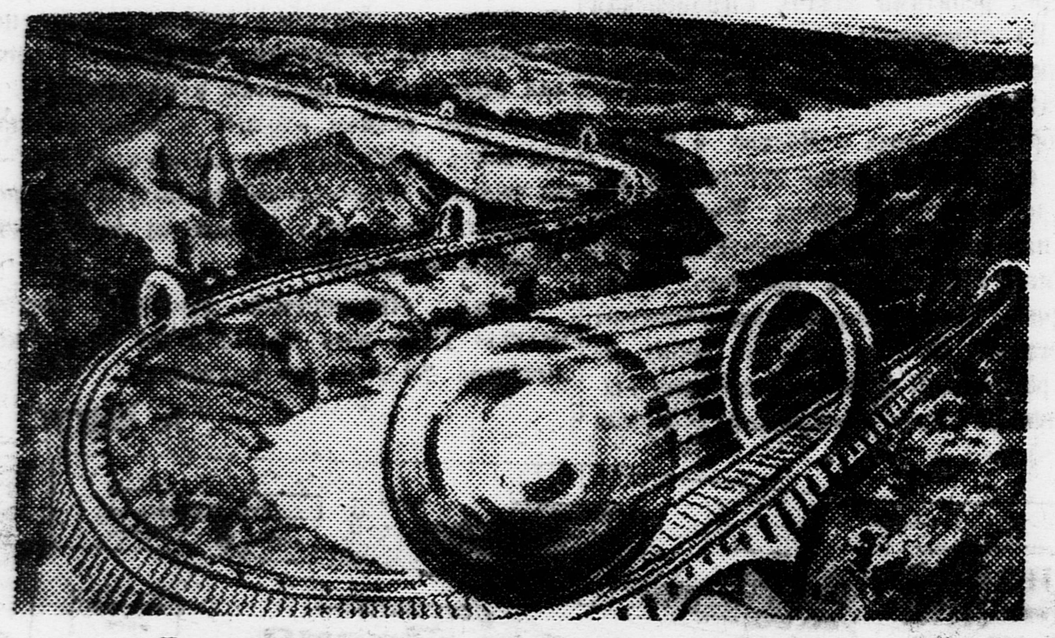

Проект шарового электромагнитного транспорта.

Этот шар-поезд состоит из двух частей: внешняя его часть катится по рельсам, а внутренняя — служит для пассажиров и находится постоянно в устойчивом состоянии. Движется шар при помощи гигантских дугообразных магнитов, через которые пропускается мощный электрический ток. Эти магниты расположены вдоль всего рельсового пути на расстоянии 275 метров друг от друга. Пройдя один такой магнит, шар автоматически выключает из него ток, но тотчас же подпадает под действие следующего магнита, находящегося впереди.

Преимущество этого проекта заключается в том, что для такой дороги можно использовать уже существующее железнодорожное полотно. А при прокладке новых линий можно ограничиться устройством однорельсовой колеи — это особенно удобно для гористых местностей. Недостаток же этого проекта в том, что в шаровагоне очень мало мест.

А. ЛЮБАРСКИЙ.

Отдел ведет М. БАРУЛИН

Матч Алехин — Эйве

РАЗГАР БОРЬБЫ

Чемпион мира Алехин в своей борьбе с Эйве применяет тактику крайнего обострения игры. Он делает самые необыкновенные ходы, иногда сознательно ухудшая свою позицию, лишь бы «замутить воду».

Эта тактика пока приносит ему успех. «Дико» разыграв дебют и запутав вконец теоретика Эйве прямой атакой на короля, он решил в свою пользу седьмую партию матча, игранную в Роттердаме 17 октября.

В восьмой партии, которая состоялась 20 и 21 октября в Амстердаме, Алехину, игравшему черными, не удалось усложнить позицию. Эту партию голландский гроссмейстер играл безукоризненно и принудил чемпиона мира на 69-м ходу к сдаче.

Девятая партия игралась в Амстердаме 22 октября. Играя исключительно оригинально, Алехин в запутанном положении переиграл Эйве, выиграл качество, а затем и партию.

После девяти партий Алехин имеет 6 очков, Эйве—3 очка.

На матче присутствуют Капабланка, Флор, Тартаковер и бывший чемпион мира Эммануил Ласкер, выехавший в Амстердам из Москвы в качестве представителя советской печати.

ЗАДАЧА-ШУТКА

М. БАРУЛИН (Москва)

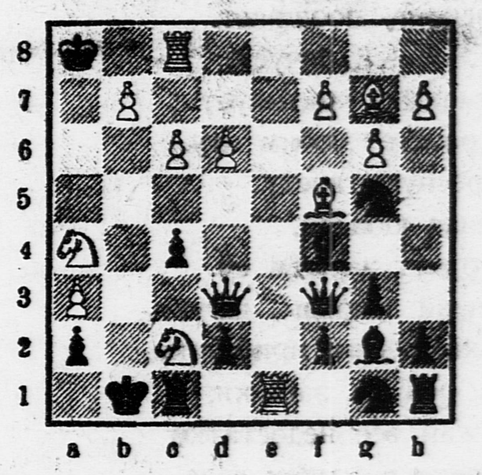

Белые: Кра8, Фd3, Ле1, с8, Сf5, g7, Кс2, а4, пешки а3, b7, с6, d6, f7, g6, h7 (15).

Черные: Крb1, Фf3, Лс1, h1, Сf4, g2, Кg1, g5, пешки а2, с4, d2, f2, g3, h2 (14).

Белые начинают и дают мат в 1 ход.

Ребята, шлите ваши решения.

ВСЕМ УЧАСТНИКАМ ИГРЫ „ВЕЛИКИЕ ЛЮДИ“

В ближайшие дни редакция разошлет всем участникам игры учетные номера.

А пока вы не получите учетного номера, не посылайте ответов на вторую серию игры.

Ответ. редактор А. СТРОЕВ.

ВНИМАНИЕ

ВСЕСОЮЗНОЕ ОБ'ЕДИНЕНИЕ «ПИОНЕР»

доводит до сведения, что номер его РАСЧЕТНОГО СЧЕТА в Московском Дзержинском отделении Госбанка

МЕНЯЕТСЯ.

Вместо номера 868 устанавливается с 1-го НОЯБРЯ с. г. № 150071.

При отправке заказов на высылку товаров высылать одновременно деньги в размере полной стоимости заказа НА РАСЧЕТНЫЙ СЧЕТ № 150071, без чего заказы выполняться не будут.

Адрес редакции: Москва, центр, Новая площадь, 10. Телефоны: секретариата, пионерского и художественно-иллюстрационного отделов — 1-35-64, отделов культуры и информации—2-98-33, отдела писем и бюро расследования—5-18-95. Прием об'явлений — Д. 3-00-68. Прием в редакции — с 10 часов утра до 6 часов вечера.
Подписная цена 1935 г.: на 1 месяц—45 к., на 3 мес.—1 р. 35 к., на 6 мес.—2 р. 70 к., на 12 мес.—5 р. 40 к. Газета выходит через день.

Уполномоченный Главлита В—30151. Типография газеты «Правда» имени Сталина. Изд. № 933.